Sociedades Públicas

EL SECTOR PÚBLICO EMPRESARIAL

A 31 de diciembre de 2017 la Administración de la Comunidad Foral participa mayoritariamente en el capital de 17 empresas. La participación en estas sociedades es indirecta salvo en la empresa Corporación Pública Empresarial de Navarra, S.L.U., (CPEN) en la que tiene el 100 % del capital. Esta sociedad es la que participa, directa o indirectamente, en el capital del resto de las sociedades públicas de la Administración de la Comunidad Foral.

Para el análisis de los datos de las sociedades, en los cuadros que se acompañan se clasifican a éstas en los dos grupos que considera la Ley de Estabilidad Presupuestaria a efectos del cómputo del déficit y deuda públicos: así, hay algunas empresas públicas que, en virtud de los criterios establecidos en el Sistema Europeo de Cuentas (SEC) a que se refiere la citada Ley, mantienen una dependencia de las subvenciones públicas para su funcionamiento ordinario que deben considerarse como encuadradas en el Sector Administraciones Públicas, por lo que sus magnitudes económicas deben ser tenidas en cuenta a la hora de determinar, para Navarra, el grado de cumplimiento de las obligaciones que la Ley de Estabilidad Presupuestaria establece en materia de déficit y deuda públicos. Por el contrario, existen otras empresas públicas que, al no tener este grado de dependencia financiera, deben encuadrarse en el sector Sociedades, y aunque sus datos tengan un evidente interés de cara a reflejar la realidad del sector público foral, no tienen incidencia en cuanto al cumplimiento de las obligaciones antes mencionadas.

Las empresas que en el año 2017 deben ser encuadradas en el sector Administraciones Públicas son las trece siguientes:

- Centro Europeo de Empresas e Innovación de Navarra S.L.U (CEIN)
- Centro Navarro de Autoaprendizaje de Idiomas S.A.U.
- Ciudad Agroalimentaria de Tudela, S.L.U
- Corporación Pública Empresarial de Navarra, S.L.U. (CPEN)
- Gestión Ambiental de Navarra, S.A.U
- Instituto Navarro de Tecnologías e Infraestructuras Agroalimentarias, S.A.U
- Navarra de Infraestructuras de Cultura Deporte y Ocio, S.L.
- Navarra de Servicios y Tecnologías, S.A.U.
- Potasas de Subiza, S.A. (POSUSA)
- Sociedad de Desarrollo de Navarra, S.L. (SODENA)
- Start Up capital Navarra, S.A.
- Trabajos Catastrales, S.A (TRACASA)
- Tracasa Instrumental, S.L

Las cuatro empresas restantes pertenecen al sector Sociedades y son las siguientes:

- Natural Clymate Systems, S.A. (MIYABI)
- Navarra de Infraestructuras Locales, S.A.U. (NILSA)
- Navarra de Suelo y Vivienda, S.A. (NASUVINSA)
- Salinas de Navarra, S.A.

Los datos más relevantes que resultan de los estados financieros del conjunto de sociedades públicas son los siguientes:

DATOS GLOBALES

CONCEPTO	TOTAL
RESULTADOS 2017, sin ajustes de consolidación	1.193,54
RESULTADOS 2017 consolidados atribuidos a CPEN	-726,09
PATRIMONIO NETO AL 31/12/17, sin ajustes de consolidación	912.160,69
PATRIMONIO NETO AL 31/12/17, según cuentas consolidadas de CPEN	641.542,23
ENDEUDAMIENTO A L/P 31/12/17, sin considerar las deudas intragrupo	120.476,26
NÚMERO MEDIO DE EMPLEADOS 2017	1.106
SUBVENCIONES Y APORTACIONES RECIBIDAS 2017	38.743,39

Nota.- Todos los datos están en miles de euros excepto el relativo al número de empleados

Los datos de Resultados 2017 que figuran en primer lugar en el cuadro resumen anterior corresponden a la suma de los datos de las cuentas individuales de CPEN (no consolidadas) con las del resto de sociedades públicas, sin realizar ningún ajuste de consolidación. Al tener CPEN la titularidad de las participaciones del resto de sociedades públicas esos datos están afectados por ciertas duplicidades, ya que las pérdidas en las sociedades participadas han dado lugar a pérdidas en la sociedad dominante (CPEN). Por este motivo, en la segunda línea se incluye también el dato de los Resultados del año 2017 atribuidos a las sociedades públicas que resulta de las cuentas consolidadas de CPEN. Una duplicidad similar se produce en los datos de Patrimonio Neto y por eso se han incluido dos importes, uno sin considerar ningún ajuste y el otro el que resulta de las cuentas consolidadas de CPEN.

Hay que señalar que las sociedades públicas se estructuran en torno a CPEN que actúa como cabecera de un holding que integra las participaciones empresariales de la Administración de la Comunidad Foral. En aplicación de la normativa mercantil, la Corporación ha formulado, además de sus cuentas como sociedad individual, las cuentas consolidadas del Grupo. En la cuenta consolidada del resultado económico-patrimonial el importe del resultado se determina en función de los resultados individuales de las sociedades en las que la Corporación mantiene participaciones significativas, excluyendo las operaciones realizadas entre ellas, y calculada en función de la participación de la Corporación en las diferentes sociedades. El hecho de que la Corporación no posea la totalidad de algunas sociedades públicas (Salinas de Navarra o Start Up), o que participe en empresas que no son sociedades públicas (AUDENASA, Parque de la Naturaleza, S.A.) da lugar a que el resultado consolidado de CPEN no sea igual al resultado de las sociedades públicas.

Como se puede observar en los cuadros siguientes, en 2017 las sociedades públicas tuvieron un resultado conjunto, sin consolidar, de 1,2 millones de euros de beneficio. En el año 2016 esta cifra ascendió a 20,9 millones de euros de pérdidas. Las sociedades cuyos resultados concentran esta diferencia son, principalmente, CPEN, que ha pasado de unas pérdidas de 11,8 millones de euros en 2016 a un beneficio de 4,6 millones; POSUSA, que incrementó su resultado positivo en 2,4 millones, y Gestión Ambiental, que reduce sus pérdidas en 1,6 millones.

De las 17 sociedades públicas, en 2017 siete han tenido pérdidas, nueve beneficios y una resultado 0. La empresa que mayores pérdidas ha obtenido en 2017 es SODENA con 5 millones de euros, seguida de Navarra de Infraestructuras de Cultura, Deporte y Ocio con 3,7 millones de pérdidas.

Por el lado de los beneficios, CPEN obtuvo 4,6 millones de euros, POSUSA 3 millones y Salinas de Navarra 2 millones.

Por otra parte, a la vista de las Cuentas Consolidadas de CPEN, se observa que las pérdidas consolidadas del ejercicio 2017 del grupo CPEN ascienden a 0,4 millones de euros de los cuales 0,7

millones de euros de pérdidas se atribuyen a CPEN como sociedad dominante y 0,36 millones de beneficios se atribuyen a los socios externos.

Con respecto al patrimonio neto, CPEN es la empresa con valor más alto, 463,3 millones de euros, seguida de NASUVINSA (210,6 millones), Navarra Deporte y Ocio, S.L.U. (62,3 millones) y Ciudad Alimentaria de Tudela (CAT) (51,4 millones).

En lo que se refiere al endeudamiento a largo plazo, el importe correspondiente al conjunto de empresas públicas, sin considerar las deudas con empresas del grupo, asciende a 120,5 millones de euros. La sociedad que figura con mayor endeudamiento a largo plazo es SODENA con una cifra de 75 millones de euros. Le siguen en volumen de deuda, NASUVINSA (30 millones), y Navarra Deporte y Ocio, S.L.U. (15 millones).

En cuanto a las subvenciones y aportaciones de socios, el importe total recibido por el conjunto de empresas públicas asciende a 38,7 millones de euros, de los que el 71,57% se corresponde con aportaciones de socios, 6,15% a subvenciones de capital y el resto de explotación. Por otra parte, del total de subvenciones y aportaciones de socios el 97,75 % provienen del Gobierno de Navarra. La empresa que mayor importe de subvenciones y aportaciones de socios ha recibido en 2017 es CIUDAD AGROALIMENTARIA DE TUDELA, S.L.U con 19,4 millones de euros, seguida de NASUVINSA con 9,72 millones de euros.

En cuanto al personal empleado por las sociedades públicas, el número medio de personas empleadas en el ejercicio 2017 se eleva a 1.106. La empresa que mayor número de trabajadores empleó en 2017 es TRACASA INSTRUMENTAL, S.L., con 319 empleados, seguida de Instituto Navarro de Tecnologías e Infraestructuras Agroalimentarias, S.A.U. con 194 empleados.

En lo que respecta a los informes de auditoría del ejercicio 2017, éstos recogen opiniones favorables a los estados financieros en todos los casos, si bien en dos casos se incluye un párrafo de énfasis:

- En la sociedad NATURAL CLIMATE SYSTEMS S.A. se resalta que la Sociedad se encuentra al cierre del ejercicio incurso en uno de los supuestos de disolución contemplados en la legislación mercantil. Los administradores han decidido someter a la aprobación del Accionista Único de la Sociedad la disolución y liquidación ordenada de la misma previa la preceptiva autorización por parte del Parlamento de Navarra. En las Cuentas Anuales del ejercicio 2017 los elementos patrimoniales se presentan por los importes que los Administradores consideran que serían realizados los activos y liquidados los pasivos.
- En CENTRO NAVARRO DE AUTOPRENDIZAJE DE IDIOMAS, S.A. indican que el patrimonio neto de la Sociedad se encuentra reducido a una cantidad inferior a la mitad del capital social, lo que supone causa de disolución de la Sociedad, a no ser que el capital social se aumente o reduzca en la medida suficiente. El Socio Único ha manifestado expresamente que prestará el apoyo financiero para posibilitar el cumplimiento de los compromisos y de las obligaciones de pago y asegurar la continuidad de las operaciones, y en este sentido ha aprobado, con fecha 5 de febrero de 2018, una aportación de 40 miles de euros para restablecer el equilibrio patrimonial y satisfacer las necesidades de tesorería

A continuación se acompañan los siguientes cuadros relativos a las empresas públicas:

- Esquema en el que figuran las 17 empresas públicas con el porcentaje de capital en poder de la Administración de la Comunidad Foral de Navarra en CPEN y de ésta en el resto de sociedades públicas, así como las participaciones entre ellas.
- Extracto de algunos datos de los Balances de Situación a 31/12/2017
- Extracto de algunos datos de las Cuentas de Pérdidas y Ganancias de 2017
- Resumen del Estado de Cambios en el Patrimonio Neto 2017
- Endeudamiento a largo plazo de cada una de las empresas a 31/12/2017
- Personal medio empleado en las empresas públicas durante el año 2017
- Subvenciones y aportaciones de socios recibidas en 2017

GOBIERNO DE NAVARRA

* CS: Capital social,
en miles de euros.

* Fecha: 31.12.17

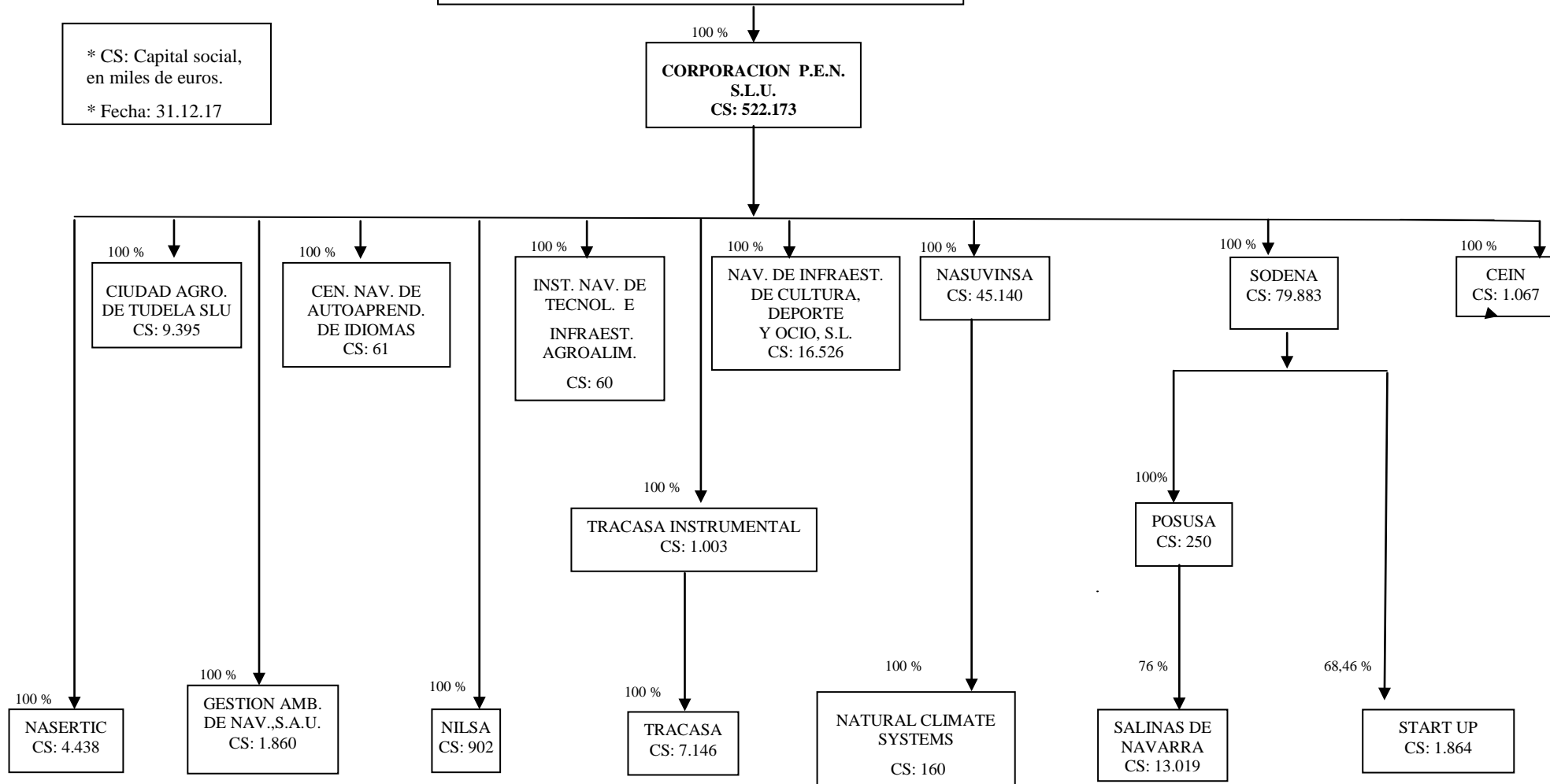

EXTRACTO DEL BALANCE DE SITUACIÓN 2017

(miles de euros)

SOCIEDAD PÚBLICA	ACTIVO			PASIVO		PATRIMONIO NETO
	TOTAL ACTIVO	ACTIVO NO CORRIENTE	ACTIVO CORRIENTE	PASIVO CORRIENTE	PASIVO NO CORRIENTE	
CEIN, S.L.U	2.685,34	969,64	1.715,70	1070,719	973,13	641,485
CENTRO NAVARRO DE AUTOAPRENDIZAJE DE IDIOMAS S.A.U	280,062	29,819	250,243	254,304	0	25,758
CIUDAD AGROALIMENTARIA DE TUDELA, S.L.U	52.863,90	35.503,73	17.360,18	1.377,63	76,29	51.409,98
CORPORACIÓN PÚBLICA E. N., S.L.U.	463.540,38	437.696,61	25.843,77	220,61	0	463.319,77
GEST.AMB. DE NAVARRA. S.A.U.	5.033,02	1.748,37	3.284,64	2.044,21	14,51	2.974,30
I.N. DE T. E INFRAESTRUCTURAS AGROALIMENTARIAS, S.A.U	13.949,88	2.244,71	11.705,18	6.910,02	6.485,52	554,34
NAVARRA DEPORTE Y OCIO, S.L.U	83.220,75	79.944,75	3.276,00	5.649,97	15.221,53	62.349,26
NAV. DE SERVICIOS Y TECNOL. S.A.U.	13.025,18	3.872,74	9.152,44	4.980,44	70,138	7.974,60
POSUSA	11.538,76	10.862,33	676,423	97,521	9.344,76	2.096,48
SODENA S.L.	150.907,09	92.346,53	58.560,56	17.549,21	84.599,38	48.758,50
START UP CAPITAL NAVARRA S.A.	1.544,52	570,92	973,60	34,34	0	1.510,18
TRACASA	11.876,67	845,01	11.031,64	2.066,64	564,99	9.245,04
TRACASA INSTRUMENTAL	31.732,29	16.427,81	15.304,48	5.036,75	2,00	26.693,54
TOTAL SECTOR ADMINISTRACIÓN	842.197,84	683.062,97	159.134,85	47.292,36	117.352,25	677.553,23
NATURAL CLIMATE SYSTEMS S.A.	608,65	0	608,65	2,20	558,90	47,56
NAVARRA DE SUELO Y VIV. S.A.U	305.798,06	103.493,54	202.304,51	35.164,73	59.996,56	210.636,76
NIL, S.A.U	32.093,68	15.798,55	16.295,12	4.247,03	26.944,71	901,93
SALINAS DE NAVARRA, S.A.	25.567,59	13.355,39	12.212,20	2.383,53	162,85	23.021,22
TOTAL SECTOR SOCIEDADES	364.067,98	132.647,49	231.420,49	41.797,50	87.663,02	234.607,47
TOTAL SECTOR PÚBLICO	1.206.265,81	815.710,46	390.555,34	89.089,86	205.015,27	912.160,69
CPEN, CUENTAS CONSOLIDADAS	927.982,19	539.555,60	388.426,59	87.615,19	198.824,77	641.542,23

NOTA:

Los datos de este cuadro son los que figuran en las cuentas anuales sin consolidar de cada una de las sociedades, sin efectuar ningún ajuste respecto de aquellas sociedades en las que el porcentaje de participación de la Administración de la Comunidad Foral es inferior al 100 %, ni ningún otro ajuste de consolidación. No obstante, para completar la información, en la última fila se han incluido los datos extraídos del Balance de Situación Consolidado de CPEN al 31-12-2017. El patrimonio neto consolidado de CPEN al 31-12-2017 asciende a 641,54 millones de euros, de los cuales 6 millones son atribuidos a socios externos al grupo. Este último importe atribuido a socios externos es debido a que CPEN no tiene el 100 % del capital de algunas sociedades públicas como Salinas de Navarra o Start Up Capital Navarra.

EXTRACTO DE LA CUENTA DE PÉRDIDAS Y GANANCIAS 2017

(miles de euros)

SOCIEDAD PÚBLICA	RESULTADO DE EXPLOTACIÓN	RESULTADO FINANCIERO	OTROS RESULTADOS	RESULTADO DEL EJERCICIO	RESULTADOS AÑO 2016
CEIN, S.L.U	-25,91	90,99	0,00	65,08	-80,98
CENTRO NAVARRO DE AUTOAPRENDIZAJE DE IDIOMAS S.A.U	-98,00	0,00	0,00	-98,00	-150,42
CIUDAD AGROALIMENTARIA DE TUDELA, S.L.U	535,76	-391,27	0,00	144,49	-1.260,24
CORPORACIÓN PÚBLICA E. N., S.L.U.	4.571,02	4,69	0,00	4.575,71	-11.803,46
GEST.AMB. DE NAVARRA. S.A.U.	-274,94	-0,95	0,00	-275,89	-1.897,30
I. N. DE T. E INFRAESTRUCTURAS AGROALIMENTARIAS, S.A.U	-575,65	-217,58	0,00	-793,23	-885,24
NAVARRA DEPORTE Y OCIO, S.L.U	-3.430,34	-277,47	0,00	-3.707,81	-4.403,63
NAV. DE SERVICIOS Y TECNOL. S.A.U.	673,66	-80,27	-166,15	427,24	422,16
POSUSA	79,35	3.008,79	0,00	3.088,13	715,87
SODENA S.L.	-2.170,80	-2.897,43	0,00	-5.068,23	-4.395,87
START UP CAPITAL NAVARRA S.A.	-409,27	2,00	0,00	-407,27	102,17
TRACASA	285,02	-283,00	2,00	4,01	89,51
TRACASA INSTRUMENTAL	166,52	288,60	-40,22	414,91	383,99
TOTAL SECTOR ADMINISTRACIÓN	-673,58	-752,91	-204,37	-1.630,86	-23.163,44
NATURAL CLIMATE SYSTEMS S.A.	-32,76	-0,61	0,00	-33,37	-19,24
NAVARRA DE SUELO Y VIV. S.A.U	1.207,43	-367,90	-2,78	836,74	253,61
NIL, S.A.U	0,00	0,00	0,00	0,00	0,00
SALINAS DE NAVARRA, S.A.	2.707,57	-7,82	-678,73	2.021,02	2.112,60
TOTAL SECTOR SOCIEDADES	3.882,24	-376,33	-681,51	2.824,40	2.346,97
TOTAL SECTOR PÚBLICO	3.208,65	-1.129,24	-885,88	1.193,54	-20.816,47
CPEN, CUENTAS CONSOLIDADAS. Resultado atribuido a la sociedad dominante				-726,09	-5.069,06

NOTA:

Los datos de este cuadro son los que figuran en las cuentas anuales sin consolidar de cada una de las sociedades, sin efectuar ningún ajuste respecto de aquellas sociedades en las que el porcentaje de participación de la Administración de la Comunidad Foral es inferior al 100 % ni ningún otro ajuste de consolidación. No obstante, para completar la información, en la última fila se han incluido los datos de resultados de las Cuentas consolidadas de CPEN en las que las pérdidas consolidadas ascienden a 0,37 millones de euros de las cuales 0,73 millones de euros de pérdidas se atribuyen a CPEN como sociedad dominante y 0,36 millones de beneficios se atribuyen a los socios externos.

RESUMEN DEL ESTADO DE CAMBIOS EN EL PATRIMONIO NETO 2017

(miles de euros)

SOCIEDAD PÚBLICA	SALDO AL INICIO DE 2017	RESULTADO 2017	VARIACIONES DE CAPITAL Y RESERVAS	SUBVENCIONES RECIBIDAS	OTRAS VARIACIONES DEL PATRIMONIO N.	SALDO AL FINAL DE 2017
CEIN, S.L.U	699,09	65,08	0,00	-122,68	0,00	641,49
CENTRO NAVARRO DE AUTOAPRENDIZAJE DE IDIOMAS S.A.U	43,76	-98,00	80,00	0,00	0,00	25,76
CIUDAD AGROALIMENTARIA DE TUDELA, S.L.U	31.865,49	144,49	19.400,00	0,00	0,00	51.409,98
CORPORACIÓN PÚBLICA E. N., S.L.U.	453.048,13	4.575,71	5.695,93	0,00	0,00	463.319,77
GEST.AMB. DE NAVARRA. S.A.U.	3.250,19	-275,89	0,00	0,00	0,00	2.974,30
I. N. DE T. E INFRAESTRUCTURAS AGROALIMENTARIAS, S.A.U	643,80	-793,23	375,00	328,77	0,00	554,34
NAVARRA DEPORTE Y OCIO, S.L.U	62.908,06	-3.707,81	3.228,78	-79,77	0,00	62.349,26
NAV. DE SERVICIOS Y TECNOL. S.A.U.	7.628,50	427,24	0,00	-81,14	0,00	7.974,60
POSUSA	-991,66	3.088,13	0,00	0,00	0,00	2.096,48
SODENA S.L.	53.826,73	-5.068,23	0,00	0,00	0,00	48.758,50
START UP CAPITAL NAVARRA S.A.	1.316,07	-407,27	601,38	0,00	0,00	1.510,18
TRACASA	9.241,03	4,01	0,00	0,00	0,00	9.245,04
TRACASA INSTRUMENTAL	31.278,63	414,91	-5.000,00	0,00	0,00	26.693,54
TOTAL SECTOR ADMINISTRACIÓN	654.757,83	-1.630,86	24.381,09	45,18	0,00	677.553,24
NATURAL CLIMATE SYSTEMS S.A.	60,92	-33,37	20,00	0,00	0,00	47,55
NAVARRA DE SUELO Y VIV. S.A.U	203.674,78	836,74	5.000,00	1.125,24	0,00	210.636,76
NIL, S.A.U	901,93	0,00	0,00	0,00	0,00	901,93
SALINAS DE NAVARRA, S.A.	25.211,11	2.021,02	-4.000,00	-102,67	-108,25	23.021,21
TOTAL SECTOR SOCIEDADES	217.181,38	2.937,84	109,22	11.683,10	-114,46	231.797,08
TOTAL SECTOR PÚBLICO	853.320,80	-20.941,47	46.298,91	11.309,20	-2.430,37	887.557,05
CPEN CUENTAS CONSOLIDADAS	634.428,71	-726,09	5.695,94	854,01	1.289,67	641.542,23

NOTA:

Los datos de este cuadro son los que figuran en las cuentas anuales de cada una de las sociedades, sin efectuar ningún ajuste respecto de aquellas sociedades en las que el porcentaje de participación de la Administración de la Comunidad Foral es inferior al 100 %, ni ningún otro ajuste de consolidación. No obstante, para completar la información, en la última fila se han incluido los datos extraídos del Estado de Cambios en el Patrimonio Neto de las Cuentas Consolidadas de CPEN al 31-12-2017.

RESUMEN DEL ESTADO DE FLUJOS DE EFECTIVO 2017

(miles de euros)

SOCIEDAD PÚBLICA	EFFECTIVO AL INICIO EJERCICIO	FLUJOS DE E. ACTIVIDADES EXPLOTACIÓN	FLUJOS DE E. ACTIVIDADES DE INVERSIÓN	FLUJOS DE E. ACTIVIDADES FINANCIACIÓN	EFFECTO VARIACIÓN TIPOS DE CAMBIO	AUMENTO O DISMINUCIÓN NETA DEL EFECTIVO EN 2017	EFFECTIVO AL FINAL DEL EJERCICIO
CEIN, S.L.U	271,62	391,76	403,81	-129,57	0,00	666,00	937,61
CENTRO NAVARRO DE AUTOAPRENDIZAJE DE IDIOMAS S.A.U	131,59	-57,97	-13,54	79,96	0,00	8,45	140,03
CIUDAD AGROALIMENTARIA DE TUDELA, S.L.U	0,00	0,00	0,00	0,00	0,00	0,00	0,00
CORPORACIÓN PÚBLICA E. N., S.L.U.	844,81	16.099,27	-22.019,11	5.695,93	0,00	-223,91	620,90
GEST.AMB. DE NAVARRA. S.A.U.	32,73	740,38	-113,02	-500,10	0,00	127,25	159,98
I. N. DE T. E INFRAESTRUCTURAS AGROALIMENTARIAS, S.A.U	1.003,42	1.006,06	-338,14	-55,58	0,00	612,34	1.615,76
NAVARRA DEPORTE Y OCIO, S.L.U	1.079,36	381,29	-318,38	409,16	0,00	472,07	1.551,43
NAV. DE SERVICIOS Y TECNOL. S.A.U.	5.816,22	-288,13	-1.619,95	-1.388,80	0,00	-3.296,89	2.519,33
POSUSA	0,00	0,00	0,00	0,00	0,00	0,00	0,00
SODENA S.L.	25.604,30	-711,48	18.252,69	-12.522,20	0,00	5.019,00	30.623,30
START UP CAPITAL NAVARRA S.A.	0,00	0,00	0,00	0,00	0,00	0,00	0,00
TRACASA	6.346,78	1.396,74	-612,04	-1.200,14	0,00	-415,44	5.931,34
TRACASA INSTRUMENTAL	2.621,66	-781,89	9.054,20	-5.190,34	0,00	3.081,97	5.703,63
TOTAL SECTOR ADMINISTRACIÓN	43.752,48	18.176,02	2.676,51	-14.801,69	0,00	6.050,84	49.803,32
NATURAL CLIMATE SYSTEMS S.A.	0,00	0,00	0,00	0,00	0,00	0,00	0,00
NAVARRA DE SUELO Y VIV. S.A.U	10.726,04	4.085,41	667,35	-1.472,48	0,00	3.280,28	14.006,32
NIL, S.A.U	3.676,60	6.282,56	-7.153,30	-19,56	0,00	-890,30	2.786,30
SALINAS DE NAVARRA, S.A.	6.892,42	3.537,63	-1.035,23	-4.000,00	0,00	-1.497,61	5.394,82
TOTAL SECTOR SOCIEDADES	21.295,06	13.905,59	-7.521,18	-5.492,05	0,00	892,37	22.187,43
TOTAL SECTOR PÚBLICO	65.047,54	32.081,61	-4.844,66	-20.293,74	0,00	6.943,21	71.990,75
CPEN.CUENTAS CONSOLIDADAS	84.426,50	25.009,68	9.109,00	-39.067,69	0,00	-4.949,01	79.477,49

NOTAS:

- Las sociedades en las que todos sus datos son "0" es debido a que, de acuerdo con la normativa contable, no están obligadas a elaborar el "Estado de flujos de efectivo". Por tanto, los importes totales corresponden únicamente a las empresas que han presentado este documento.

- En la última línea se ha incluido el Estado de Flujos de Efectivo Consolidado de CPEN

ENDEUDAMIENTO A LARGO PLAZO 2017 SIN INCLUIR EL DE EMPRESAS DEL GRUPO

(en miles de euros)

EMPRESA PÚBLICA	2017	2016
CEIN, S.L.U	13,13	18,70
CENTRO NAVARRO DE AUTOAPRENDIZAJE DE IDIOMAS S.A.U	0,00	0,00
CIUDAD AGROALIMENTARIA DE TUDELA, S.L.U	76,29	71,40
CORPORACIÓN PÚBLICA E. N., S.L.U.	0,00	0,00
GEST.AMB. DE NAVARRA. S.A.U.	14,51	19,35
I. N. DE T. E INFRAESTRUCTURAS AGROALIMENTARIAS, S.A.U	14,13	14,13
NAVARRA DEPORTE Y OCIO, S.L.U	15.221,53	18.041,15
NAV. DE SERVICIOS Y TECNOL. S.A.U.	0,00	0,00
POSUSA	0,00	0,00
SODENA S.L.	75.006,02	87.507,24
START UP CAPITAL NAVARRA S.A.	0,00	0,00
TRACASA	564,99	816,98
TRACASA INSTRUMENTAL	2,00	0,00
TOTAL SECTOR ADMINISTRACIÓN	90.912,60	106.488,95
NATURAL CLIMATE SYSTEMS S.A.	558,90	558,90
NAVARRA DE SUELO Y VIV. S.A.U	28.982,61	25.305,60
NIL, S.A.U	22,15	44,31
SALINAS DE NAVARRA, S.A.	0,00	0,00
TOTAL SECTOR SOCIEDADES	29.563,66	25.908,81
TOTAL SECTOR PÚBLICO	120.476,26	132.397,76

PERSONAL MEDIO EMPLEADO EN 2017 EN EL SECTOR PÚBLICO EMPRESARIAL

EMPRESA PÚBLICA	2017	2016	DIFERENCIA	% VARIACION
CEIN, S.L.U	31	32	-1	-3,13
CENTRO NAVARRO DE AUTOAPRENDIZAJE DE IDIOMAS S.A.U	26	26	0	0,00
CIUDAD AGROALIMENTARIA DE TUDELA, S.L.U	3	3	0	0,00
CORPORACIÓN PÚBLICA E. N., S.L.U.	11	10	1	10,00
GEST.AMB. DE NAVARRA. S.A.U.	102	98	4	4,08
I. N. DE T. E INFRAESTRUCTURAS AGROALIMENTARIAS, S.A.U	194	193	1	0,52
NAVARRA DEPORTE Y OCIO, S.L.U	37	32	5	15,63
NAV. DE SERVICIOS Y TECNOL. S.A.U.	99	91	8	8,79
POSUSA	0	0	0	0,00
SODENA S.L.	21	23	-2	-8,70
START UP CAPITAL NAVARRA S.A.	0	0	0	0
TRACASA	80	167	-87	-52,10
TRACASA INSTRUMENTAL	319	265	54	20,38
TOTAL SECTOR ADMINISTRACIÓN	923	940	-17	-1,81
NATURAL CLIMATE SYSTEMS S.A	0	0	0	0,00
NAVARRA DE SUELO Y VIV. S.A.U	88	82	6	7,32
NIL, S.A.U	38	36	2	5,56
SALINAS DE NAVARRA, S.A.	57	57	0	0,00
TOTAL SECTOR SOCIEDADES	183	175	8	4,37
TOTAL SECTOR PÚBLICO	1.106	1.115	-9	-0,81

SUBVENCIONES Y APORTACIONES DE SOCIOS RECIBIDAS EN 2017 Y 2016

(miles de euros)

SOCIEDAD PÚBLICA	GOBIERNO DE NAVARRA 2017				TOTALES 2017				2016	% VAR. 2017 / 2016
	EXPLOT.	CAPITAL	APORT. SOCIO	TOTAL	EXPLOT.	CAPITAL	APORT. SOCIO	TOTAL		
CEIN, S.L.U	783,84	0,00	0,00	783,84	921,31	0,00	0,00	921,31	1.081,99	-14,85
CENTRO NAVARRO DE AUTOAPRENDIZAJE DE IDIOMAS S.A.U	0,00	0,00	80,00	80,00	0,00	0,00	80,00	80,00	175,00	-54,29
CIUDAD AGROALIMENTARIA DE TUDELA, S.L.U	0,00	0,00	19.400,00	19.400,00	0,00	0,00	19.400,00	19.400,00	9.500,00	104,21
CORPORACIÓN PÚBLICA E. N., S.L.U.	0,00	0,00	0,00	0,00	0,00	0,00	0,00	0,00	0,00	0,00
GEST.AMB. DE NAVARRA. S.A.U.	0,00	0,00	0,00	0,00	0,00	0,00	0,00	0,00	1.030,06	-100,00
I. N. DE T. E INFRAESTRUCTURAS AGROALIMENTARIAS, S.A.U	3.726,07	36,58	0,00	3.762,65	4.376,76	36,58	0,00	4.413,33	5.597,54	-21,16
NAVARRA DEPORTE Y OCIO, S.L.U	192,13	0,00	3.228,78	3.420,91	192,13	0,00	3.228,78	3.420,91	3.304,35	3,53
NAV. DE SERVICIOS Y TECNOL. S.A.U.	7,22	0,00	0,00	7,22	12,72	0,00	0,00	12,72	4.000,00	-99,68
POSUSA	0,00	0,00	0,00	0,00	0,00	0,00	0,00	0,00	0,00	0,00
SODENA S.L.	675,00	0,00	0,00	675,00	754,95	0,00	0,00	754,95	629,17	19,99
START UP CAPITAL NAVARRA S.A.	0,00	0,00	0,00	0,00	0,00	0,00	0,00	0,00	0,00	0,00
TRACASA	0,00	0,00	0,00	0,00	0,00	0,00	0,00	0,00	28,31	-100,00
TRACASA INSTRUMENTAL	0,00	0,00	0,00	0,00	0,00	0,00	0,00	0,00	0,00	0,00
TOTAL SECTOR ADMINISTRACIÓN	5.384,27	36,58	22.708,78	28.129,63	6.257,87	36,58	22.708,78	29.003,23	25.346,42	14,43
NATURAL CLIMATE SYSTEMS S.A.	0,00	0,00	20,00	20,00	0,00	0,00	20,00	20,00	114,00	-82,46
NAVARRA DE SUELO Y VIV. S.A.U	2.373,65	2.346,51	5.000,00	9.720,16	2.373,65	2.346,51	5.000,00	9.720,16	14.763,39	-34,16
NIL, S.A.U	0,00	0,00	0,00	0,00	0,00	0,00	0,00	0,00	0,00	0,00
SALINAS DE NAVARRA, S.A.	0,00	0,00	0,00	0,00	0,00	0,00	0,00	0,00	0,00	0,00
TOTAL SECTOR SOCIEDADES	2.373,65	2.346,51	5.020,00	9.740,16	2.373,65	2.346,51	5.020,00	9.740,16	14.877,39	-34,53
TOTAL SECTOR PÚBLICO	7.757,92	2.383,08	27.728,78	37.869,79	8.631,52	2.383,08	27.728,78	38.743,39	40.223,81	-3,68